

FAQ: Maatwerk binnen onderwijstijd voor BAO

Een leerling gaat langere tijd niet (volledig) naar school, wat nu?

Als het om verzuim gaat, is het lang niet altijd een duidelijk verhaal. Leerlingen met griep noteer je vanzelfsprekend als 'ziek' en leerlingen die zonder toestemming langer op hun vakantiebestemming blijven als 'ongeoorloofd afwezig'. In geval van zorgelijk, al dan niet geoorloofd, verzuim ga je in overleg met leerling, ouders (c.q. verzorgers met gezag), leerplichtambtenaar, betrokken hulpverlener(s) en mogelijk het SWV. Maar wat doe je als een leerling vanwege lichamelijke en/of psychische klachten een tijdje niet volledig naar school kan? Voor deze leerlingen is er maatwerk binnen onderwijstijd mogelijk. De Onderwijsinspectie kan een school toestemming verlenen om het onderwijsprogramma voor deze leerling tijdelijk aan te passen.



Wil je weten voor welke leerlingen maatwerk binnen onderwijstijd een mogelijkheid is en hoe je dit kunt regelen? Hieronder vind je een antwoord op de meest gestelde vragen.

- *Wanneer hoef je als school **géén** toestemming aan de Onderwijsinspectie aan te vragen om af te wijken van de onderwijstijd?*

Als een kind door medische oorzaken (lichamelijk/psychisch) niet deel kan nemen aan het onderwijsprogramma. De leerling heeft bijvoorbeeld behandelingen tijdens schooltijd en/of het lukt de leerling niet om hele dagen op school te zijn.

- *Wat houdt medische oorzaak in?*

Medische oorzaak betekent dat een (para)medisch behandelaar of arts* geregistreerd in het BIG-register een medische diagnose heeft gesteld en daarbij heeft aangegeven hoelang de leerling naar verwachting niet volledig kan deelnemen aan het onderwijsprogramma. Dit wordt ook wel het medisch bewijsstuk genoemd.

*Bijvoorbeeld een kinder- of jeugdpsycholoog, een GZ-psycholoog, een kinderpsychiater of een arts.

NB: Het bewijsstuk mag niet van de jeugdarts komen. Door de vertrouwensband tussen jeugdarts en leerling kan er een belangenconflict ontstaan wanneer er door de Inspectie een ongunstig oordeel wordt gegeven.

- *Hoe noteer je de afwezigheid van leerlingen met medisch bewijsstuk?*

Leerlingen met medisch bewijsstuk worden 'ziek' gemeld. Er worden afspraken gemaakt over passend aanbod met de leerling, ouders, school, behandelaar en zo nodig een consulent Onderwijsondersteuning Zieke Leerlingen vanuit netwerk [Ziezon](#).

- *Wanneer heb je wél toestemming nodig om af te wijken van de onderwijstijd?*

Als een leerling vanwege lichamelijke en/of psychische klachten, zonder medisch bewijsstuk, voor een langere periode niet volledig aan het onderwijs kan deelnemen. Het maakt hierbij niet uit in welke mate een leerling minder deelneemt aan de onderwijstijd, het gaat hierbij om elke leerling die minder dan 100% deelneemt.

- *Waarom zou je afwijken van de onderwijstijd voor leerlingen?*

Door gebruik te maken van de beschikbare ruimte en tijd die deze beleidsregel biedt, is het mogelijk om extra ondersteuning te realiseren onder schooltijd. Daarbij kan het zijn dat er - buiten wat de school zelf kan bieden - gebruik wordt gemaakt van aanvullende programma's die een school of in bepaalde gevallen een gemeente kan inkopen. Soms is het zelfs mogelijk om de aandacht voor een individuele leerling te verbreden naar meer leerlingen. Bijvoorbeeld in situaties waarin overeenkomstige onderwijs- en/of ondersteuningsbehoeften worden gesignaleerd. Extra ondersteuning is vaak beter haalbaar in de context van een school als er meer kinderen kunnen worden bediend. Doel van de ondersteuning is dan dat de leerling, ondanks lichamelijke en/of psychische problemen, de onderwijsdoelen én de verwachte uitstroombestemming kan bereiken.

- *Wat is er nodig voor de aanvraag?*

Het besluit om een leerling minder onderwijs op school te laten volgen, moet vanzelfsprekend goed worden onderbouwd door middel van een ontwikkelingsperspectief plan (OPP). In dit OPP moet duidelijk te zien zijn dat ouders van de betrokken leerling op de hoogte zijn van de inhoud van het OPP en dat het handelingsdeel (wie doet wat, wanneer en met welk doel?) in gezamenlijk overleg is vastgesteld. Vermeld in het OPP minimaal het volgende:

- Waarom de afwijking in onderwijstijd volgens ter zake deskundige(n) noodzakelijk is;
- waaruit de afwijking bestaat, in uren per week en de te verwachten periode;
- welk onderwijsprogramma op school wordt geboden en hoe dit programma eruit ziet;
- welke ondersteuning er door de school en andere betrokkenen geboden wordt aan de leerling als deze niet op school is;
- hoe het ingroeiplan voor terugkeer naar volledige schooldeelname eruitziet. Vermeld daarin welke stappen, doelen en evaluatiemomenten worden vastgelegd;
- verslag van evaluatiemomenten van de eerder geboden ondersteuning;
- de (extra) stappen die worden ingebouwd als het niet lukt om binnen één schooljaar weer naar volledige schooldeelname toe te groeien.

- *Waarom is er advies van een deskundige nodig als het om maatwerk gaat?*

Er is voor de aanvraag afwijking onderwijstijd geen medisch bewijsstuk nodig; maar wél een advies door een of meer ter zake deskundige(n). Dat kan zijn een kinder- of jeugdpsycholoog, een (ortho)pedagoog, een kinderpsychiater of een arts, mits BIG geregistreerd.

Zie ook hierboven: Dit bewijsstuk mag dus niet van de bij de school betrokken jeugdarts komen.

- *Hoe dien ik de aanvraag 'maatwerk in onderwijstijd' in?*

Een aanvraag voor maatwerk in onderwijstijd is binnen een paar minuten geregeld. Je doet dit digitaal via het ISD (Internet Schooldossier).

Voor deze aanvraag zijn de volgende gegevens nodig:

- Toestemmingsformulier ouders voor de aanvraag
- Persoonsgegevens van de leerling
- BRIN school + contactpersoon
- Vermelding van aantal uren schooltijdverkorting en in welke periode
- Bevestiging dat er een OPP voorhanden is (in het leerling dossier)
- Informatie over eventuele eerdere aanvraag (met toelichting)

NB: OPP en deskundigheidsverklaring worden opgenomen in het dossier van de leerling, maar hoeven niet te worden toegevoegd aan de aanvraag. De Onderwijsinspectie kan dit dossier ter inzage vragen.

- *Wie vraagt toestemming bij de Onderwijsinspectie (ISD)?*

Het bevoegd gezag van de school doet na toestemming van ouders en in overleg met de leerling de aanvraag via het Internet Schooldossier van de Inspectie van het Onderwijs (ISD)

Tip: Stel de bij jouw school betrokken leerplichtambtenaar op de hoogte en informeer het [SWV](#)

- *Blijft de leerling ingeschreven op mijn school?*

De school houdt de leerling altijd ingeschreven, ook als de leerling minder dan 50 procent van het onderwijsprogramma op school volgt. Afwijking van de onderwijstijd is geen ongeoorloofd verzuim, want door het maatwerk is voor de leerling (tijdelijk) een ander aantal onderwijsuren vastgesteld.

- *Blijf ik bekostiging ontvangen voor deze leerling?*

De bekostiging blijft ongewijzigd, zelfs als een leerling tijdelijk helemaal niet naar school kan. De school kan de bekostiging inzetten voor het maatwerk voor de leerling (zie ook boven).

- *Mijn leerling volgt tijdelijk en/of gedeeltelijk onderwijs op een andere locatie, kan ik de bekostiging overhevelen naar deze locatie?*

Een school mag bekostiging overhevelen naar andere scholen met Rijksbekostiging, samenwerkingsverbanden of centrale (onderwijs)diensten.

LET OP! Het is scholen niet toegestaan om de bekostiging over te hevelen naar een particuliere school. Een leerling mag dus niet buiten de directe invloedssfeer en op kosten van de school van inschrijving particulier onderwijs volgen. De school van inschrijving is altijd verantwoordelijk voor inhoud, vorm en uitvoering van het hele onderwijsprogramma van de leerling.

- *Hoe zit het precies met digitaal onderwijs?*

Digitaal afstandsonderwijs kan en mag een onderdeel zijn van maatwerk voor een leerling die tijdelijk niet naar school kan. Dit kan op verschillende manieren, bijvoorbeeld:

- Een leerling volgt de reguliere lessen geheel of gedeeltelijk online. Hiervoor bestaan 'slimme ICT-sets' waarmee een leerling vanaf afstand mee kan doen met de lessen van de eigen klas en dus in contact kan blijven met medeleerlingen;
- Een leerling krijgt geheel of gedeeltelijk een individueel programma, waarbij de leerling vakken volgt op de computer, digitale instructie krijgt en opdrachten maakt op een zelfgekozen moment en plaats. De leerling kan daarbij zelfstandig of onder begeleiding van een leerkracht op afstand werken.

Tip: Op www.lesopafstand.nl staat meer informatie over afstandsonderwijs, zoals uitleg over leermiddelen, e-didactiek, het volgen en toetsen van een leerling die afstandsonderwijs volgt, privacy en beveiliging. Zie voor bekostigingsmogelijkheden hierboven.

- **Hoe lang duurt het totdat ik mag beginnen met maatwerk?**

Je mag als school direct nadat je een aanvraag hebt gedaan starten met maatwerk. Binnen acht weken na het indienen van je formele aanvraag volgt een besluit.

- **Hoe lang is de toestemming voor 'maatwerk in onderwijstijd' geldig?**

Als school doe je een aanvraag voor een volledig schooljaar of een deel daarvan. Er is geen maximumaantal uren voor afwijking van de onderwijstijd. Als het door de lichamelijke of psychische situatie van een leerling niet anders kan, is zelfs volledige afwijking onderwijstijd mogelijk waarbij er dus tijdelijk geheel geen schooldeelname is. Er is ook geen maximale duur voor afwijking van de onderwijstijd. Sommige kinderen hebben dit voor een aantal schooljaren nodig. De school moet in die situaties met instemming van ouders en in overleg met de leerling ieder schooljaar opnieuw toestemming vragen aan de onderwijsinspectie.

- **Het is mij nog steeds niet helemaal duidelijk, waar vind ik nog meer antwoorden?**

Op de website van de Onderwijsinspectie is een [keuzehulp](#) te vinden waaruit je stap voor stap kunt opmaken wanneer je toestemming moet aanvragen voor de afwijking in onderwijstijd.

Ook onderstaand schema van de website van de Rijksoverheid maakt dit duidelijk:

Beslisboom Is er instemming van de onderwijsinspectie nodig voor afwijking onderwijstijd?

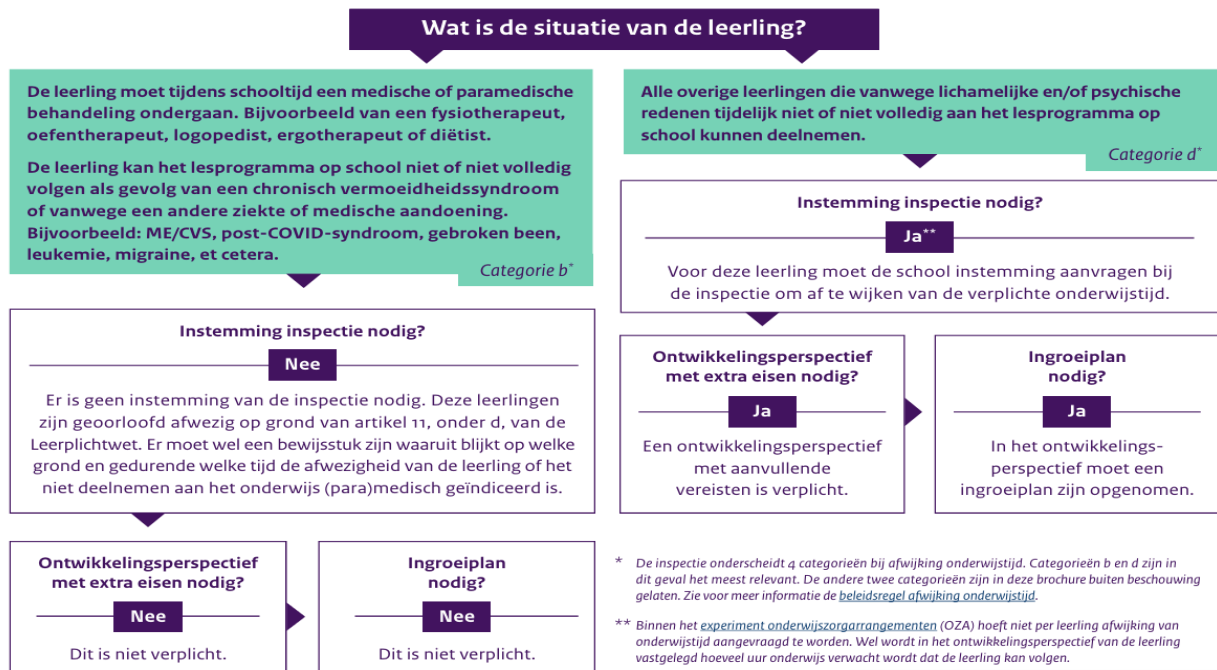

Bronvermelding:

- Inspectie voor het onderwijs: [Maatwerk in onderwijstijd](#)
- Steunpunt Passend Onderwijs: [Handreiking ontwikkelingsperspectief OPP](#)
- Rijksoverheid: [Digitaal afstandsonderwijs](#)